

**7 -SETTORE SERVIZI ALLA CITTA'**

**REGISTRO GENERALE DELLE DETERMINAZIONI**

**DETERMINAZIONE N° 1778 DEL 18/12/2018**

**OGGETTO: L. 353/00 e L.R. 39/00 e s.m.i. - Approvazione aree percorse da incendi - Anno 2018**

**IL DIRIGENTE**  
MODENA STEFANO / ArubaPEC S.p.A.

PROSPETTO RIEPILOGATIVO ACCERTAMENTI/IMPEGNI

Creditore/Debitore	Importo	Codice gestionale	CIG	CUP	Capitolo	Tipo	Impegno	Scadenza Obbligazione

RIMESSO IN COPIA A

7 - SETTORE SERVIZI ALLA CITTA'

*Ass. Urbanistica, Cultura, Promozione dell'Uguaglianza Sociale*

2 - ATTIVITA' PRODUTTIVE E SVILUPPO TERRITORIALE

*Ufficio Pianificazione Urbanistica - Politiche Ambientali*

*Ass. Politiche Ambientali, Energia, Beni Comuni, Ufficio Edilizia Privata*

*Partecipazione, Semplificazione*

Dettaglio eventuali spese sottoposte a limitazione (DL78/2010)

Denominazione	SI/NO	Importo	Denominazione	SI/NO	Importo
Studi e incarichi di consulenza	NO		Spese per autovetture (acquisto, manutenzione, noleggio e l'esercizio di autovetture e acquisto di buoni taxi)	NO	
Relazioni pubbliche, convegni, mostre pubblicità e rappresentanza	NO		Spese per missioni	NO	
Spese per formazione	NO		Compensi organi di indirizzo, direzione e controllo	NO	

ORIGINALE

## Determinazione n° 1778 del 18/12/2018

**OGGETTO: L. 353/00 e L.R. 39/00 e s.m.i. - Approvazione aree percorse da incendi - Anno 2018**

### 7 -SETTORE SERVIZI ALLA CITTA'

#### IL DIRIGENTE

**PREMESSO** che l'art. 10, comma 2), della Legge 21 novembre 2000, n. 353 (Legge-quadro in materia di incendi boschivi), dispone che i comuni debbano provvedere a censire i soprassuoli già percorsi dal fuoco nell'ultimo quinquennio, aggiornando annualmente tale catasto;

**CONSIDERATO** che l'art. 75 bis della Legge Regionale 21 Marzo 2000, n. 39 e successive modifiche ed integrazioni (Legge forestale della Toscana), dispone che i comuni redigano ed aggiornino le planimetrie dei boschi percorsi dal fuoco e, nella fascia entro cinquanta metri da tali boschi, i soli pascoli percorsi dal fuoco, in quanto su tali aree debbono essere apposti vincoli relativi all'attività venatoria, al pascolo, alle trasformazioni urbanistiche e alla realizzazione di strutture ed infrastrutture;

**VISTE** le comunicazioni interne trasmesse dall'ufficio Protezione Civile del Comune di Capannori inerenti le schede di intervento per l'attività di spegnimento degli incendi verificati nell'ambito del territorio comunale nell'anno 2018 depositate agli atti del Settore "Servizi alla Città" - Ufficio "Pianificazione Urbanistica - Politiche Ambientali";

**PRESO ATTO** che le suddette comunicazioni si riferiscono ad interventi di spegnimento di incendi verificatisi nel territorio comunale come di seguito specificati:

- Data 31/05/2018 – Fraz. di Pieve di Compito – Loc. Monte Castellaccio – Sup. boschiva interessata dall'incendio circa 2,246 ha;
- Data 29/08/2018 – Fraz. di Massa Macinaia – Loc. Selvatea – Sup. boschiva interessata dall'incendio circa 20,792 ha;
- Data 01/10/2018 – Fraz. di Pieve di Compito/San Leonardo in Treponzio – Loc. Monte Castellaccio – Sup. boschiva interessata dall'incendio circa 20,208 ha;

**ATTESO** che il Settore "Servizi alla Città" - Ufficio "Pianificazione Urbanistica - Politiche Ambientali", ha predisposto, a mezzo G.P.S., le perimetrazioni delle aree percorse da incendi per l'anno 2018 ai sensi delle norme in precedenza citate per le aree di seguito specificate:

- Fraz. di Pieve di Compito – Loc. Monte Castellaccio – Sup. boschiva interessata dall'incendio circa 2,246 ha;
- Fraz. di Massa Macinaia – Loc. Selvatea – Sup. boschiva interessata dall'incendio circa 20,792 ha;
- Fraz. di Pieve di Compito/San Leonardo in Treponzio – Loc. Monte Castellaccio – Sup. boschiva interessata dall'incendio circa 20,208 ha;

**CONSIDERATO** che in data 25/10/2018, ai sensi del comma 2) dell'art. 75 bis della Legge Regionale 21 Marzo 2000, n. 39 e successive modifiche ed integrazioni (Legge forestale della Toscana), il Settore "Servizi alla Città" - Ufficio "Pianificazione Urbanistica - Politiche Ambientali", ha provveduto alla pubblicazione, sul

sito internet comunale – “Albo Pretorio on line”, dell'avviso di avvio del procedimento e delle cartografie riportanti le perimetrazioni delle aree percorse da incendi per l'anno 2018 per un periodo di almeno 30 giorni naturali e consecutivi;

**CONSIDERATO** che dell'avviso dell'avvio del procedimento e delle cartografie riportanti le perimetrazioni delle aree percorse da incendi per l'anno 2018, ne è stata data ulteriore informazione alla cittadinanza tramite collocazione di manifesti nei punti di affissione pubblici e informativa sui quotidiani locali;

**ATTESO** che la pubblicizzazione della procedura di approvazione delle aree percorse da incendi per l'anno 2018 è stata effettuata in ottemperanza del disposto dell'art. 10 comma 2) della Legge 21 novembre 2000, n. 353 (Legge-quadro in materia di incendi boschivi) e del comma 2) dell'art. 75 bis, della Legge Regionale 21 Marzo 2000, n. 39 e successive modifiche ed integrazioni (Legge forestale della Toscana);

**ATTESO** che nei termini utili di pubblicazione dell'avviso dell'avvio del procedimento e delle cartografie riportanti le perimetrazioni delle aree percorse da incendi per l'anno 2018 (termine ultimo fissato alla data del 30/11/2018) non sono pervenute osservazioni scritte in merito alle perimetrazioni proposte;

**PRESO ATTO** che le cartografie tecniche e le planimetrie catastali in scala 1:2.000 delimitanti le aree percorse da incendi nell'anno 2017 sono allegate alla presente determinazione quale parte integrante e sostanziale e si riferiscono alle seguenti località:

- Fraz. di Pieve di Compito – Loc. Monte Castellaccio – Sup. boschiva interessata dall'incendio circa 2,246 ha;
- Fraz. di Massa Macinaia – Loc. Selvatea – Sup. boschiva interessata dall'incendio circa 20,792 ha;
- Fraz. di Pieve di Compito/San Leonardo in Treponzio – Loc. Monte Castellaccio – Sup. boschiva interessata dall'incendio circa 20,208 ha;

**RITENUTO** necessario, ai sensi del sopracitato art. 10, comma 2), L. 353/00 e dell'art. 75 bis, della Legge Regionale 21 Marzo 2000, n. 39 e successive modifiche ed integrazioni (Legge forestale della Toscana), provvedere all'approvazione delle perimetrazioni delle aree percorse da incendi nell'anno 2018 le cui cartografie sono allegate alla presente determinazione quale parte integrante e sostanziale;

**ATTESO** che la presente determinazione dirigenziale non è soggetta alla pubblicità sulla rete internet ai sensi del D. Lgs. n. 33 del 14 marzo 2013;

**RITENUTO** che l'istruttoria preordinata alla emanazione del presente atto consente di attestare la regolarità e la correttezza di quest'ultimo ai sensi e per gli effetti di quanto dispone l'art. 147 bis del D. Lgs. 267/2000;

**CONSIDERATO** che il presente provvedimento non comporta riflessi diretti o indiretti sulla situazione economico-finanziaria dell'Amministrazione Comunale di Capannori;

**VISTO** l'art. 10, comma 2) della L. 353/00;

**VISTA** la Legge Regionale 21 Marzo 2000, n. 39 e successive modifiche ed integrazioni (Legge forestale della Toscana);

**VISTO** l'art. 107 del D. Lgs. 267/00;

## **D E T E R M I N A**

1. di approvare le perimetrazioni delle aree percorse da incendi per l'anno 2018 così come stabilito dall'art. 10, comma 2), della Legge 21 novembre 2000, n. 353 (Legge-quadro in materia di incendi boschivi) e dall'art. 75 bis della Legge Regionale 21 Marzo 2000, n. 39 e successive modifiche ed integrazioni (Legge forestale della Toscana);
2. di dare atto che le cartografie tecniche e le planimetrie catastali in scala 1:2.000 delimitanti le aree boschive percorse da incendi nell'anno 2018 si riferiscono alle seguenti località:
  - Fraz. di Pieve di Compito – Loc. Monte Castellaccio – Sup. boschiva interessata dall'incendio circa 2,246 ha;

- Fraz. di Massa Macinaia – Loc. Selvalea – Sup. boschiva interessata dall'incendio circa 20,792 ha;
  - Fraz. di Pieve di Compito/San Leonardo in Treponzio – Loc. Monte Castellaccio – Sup. boschiva interessata dall'incendio circa 20,208 ha;
3. di dare atto che le cartografie e le planimetrie catastali in scala 1:2.000 riportanti le aree percorse da incendi nell'anno 2018 sono allegate alla presente determinazione quale parte integrante e sostanziale;
  4. che la presente determinazione dirigenziale, comprensiva delle perimetrazioni delle aree percorse da incendi nel corso dell'anno 2018, sia trasmessa agli uffici comunali interessati, all'Amministrazione Provinciale ed alla Regione Toscana per gli adempimenti di rispettiva competenza;
  5. di dare atto che la presente determinazione dirigenziale non è soggetta alla pubblicità sulla rete internet ai sensi del D. Lgs. n. 33 del 14 marzo 2013;
  6. di dare atto che l'istruttoria preordinata alla emanazione del presente atto consente di attestare la regolarità e la correttezza di quest'ultimo ai sensi e per gli effetti di quanto dispone l'art. 147 bis del D. Lgs. 267/2000;
  7. di dare atto che il presente provvedimento non comporta riflessi diretti o indiretti sulla situazione economico-finanziaria dell'Amministrazione Comunale di Capannori;
  8. di dare atto che il responsabile del procedimento è l'Arch. Michele Nucci del Settore "Servizi alla Città" - Ufficio "Pianificazione Urbanistica – Politiche Ambientali";
  9. di dare atto che il Responsabile del Procedimento dichiara l'insussistenza a proprio carico di ipotesi di conflitto di interessi come previsto dal D.P.R. 62/2013;
  10. Di dare atto che avverso la presente determinazione è ammessa proposizione di ricorso:
    - giurisdizionale avanti al Tribunale Amministrativo Regionale, con le modalità di cui al D.Lgs. 02/07/2010 n. 104, entro il termine di 60 giorni dalla pubblicazione all'Albo Pretorio on-line;
    - straordinario al Capo dello Stato, ai sensi del D.P.R. 24/11/1971 n. 1199, entro il termine di 120 giorni dalla pubblicazione all'Albo Pretorio on-line.

**Capannori, 18/12/2018**

**IL DIRIGENTE**  
**MODENA STEFANO / ArubaPEC S.p.A.**



PIEVE DI COMPITO sup. bruciata ettari: 2,246

CATASTO - foglio 135

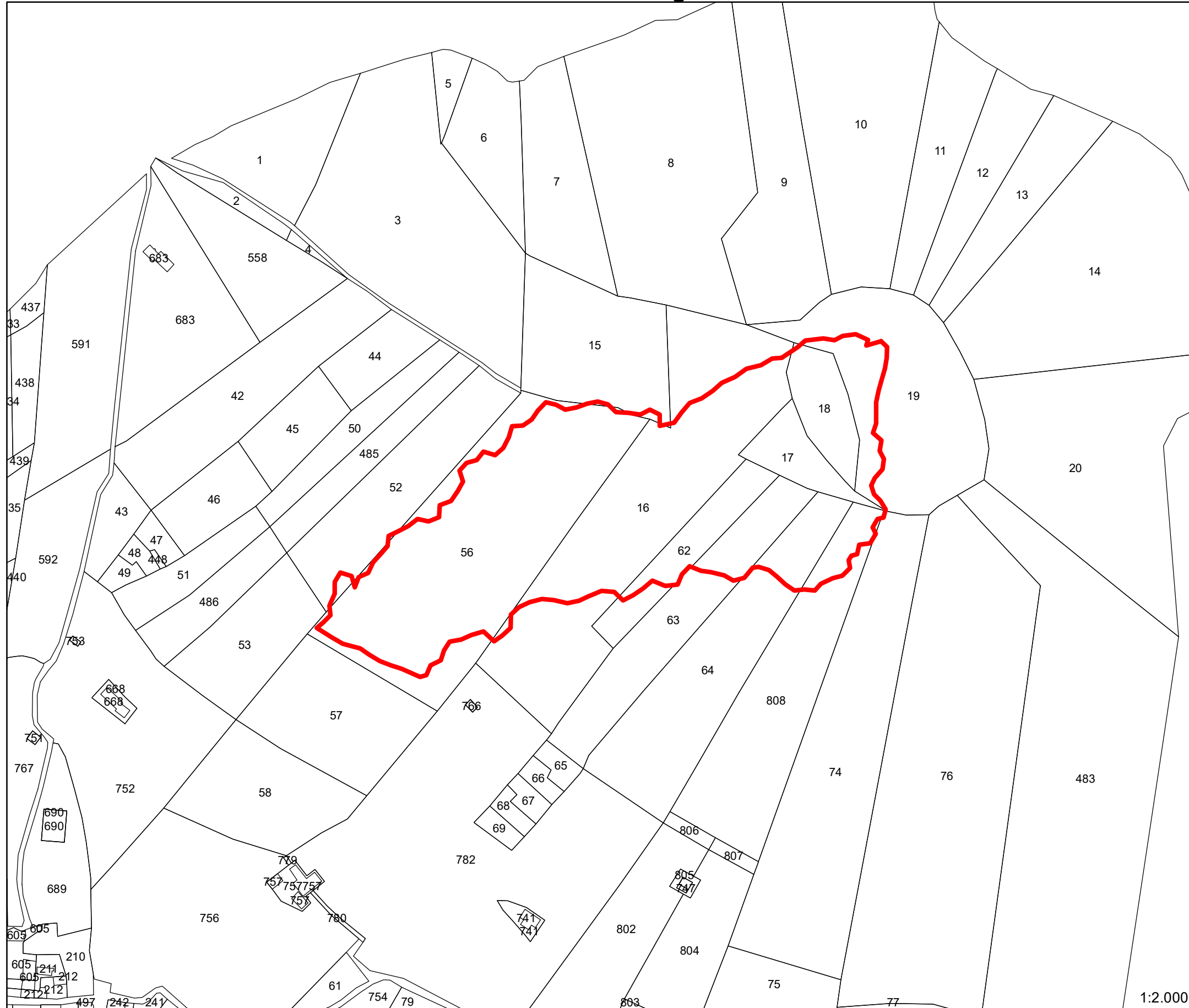

CARTA TECNICA

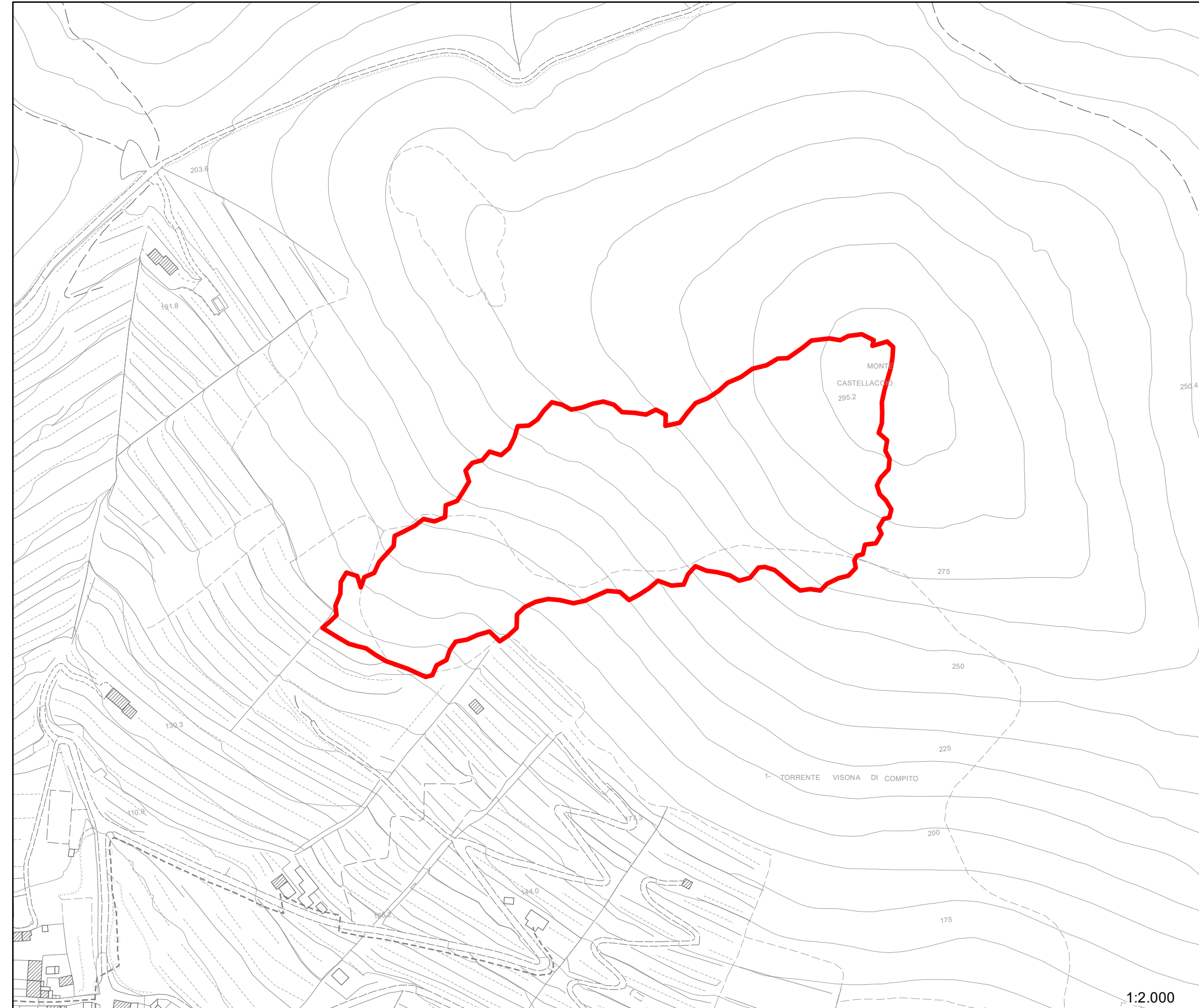





CATASTO - foglio 110 e 111

CARTA TECNICA

